

Bedrijfshulpverlening – BHV - Calamiteitenplan

Aikido dojo Ki No Michi

Bedrijfshulpverlening – BHV - Calamiteitenplan

Inhoudsopgave

- 01. Introductie**
- 02. De BHV Taken**
- 03. Hoeveel BHV-ers moeten er zijn?**
- 04. Hoeveel BHV-ers zijn er en wie zijn dat?**
- 05. Aansprakelijkheid**
- 06. De accommodatie**
- 07. De omvang van het plan**
- 08. De BHV organisatie**
- 09. Ontruimingsoefening**
- 10. Samenwerking met externe diensten**
- 11. Bommelding**
- 12. Brandmelding**
- 13. Ongevallen/letsel anders dan (kleine) blessures**
- 14. Contact met externe diensten**
- 15. Verzamelaars**
- 16. Plattegrond Ashram College, gymzaal 3.**

Distributielijst:

Het Bedrijfshulpverlening – BHV – Calamiteitenplan wordt verspreid via de website:

www.aikido-kinomichi.nl waar het plan te downloaden is door de leden. Tevens wordt dit 1 keer per maand aan de leden medegedeeld om hun hieraan te herinneren.

Dit plan is ook aanwezig in gymzaal 3, van het Ashram College.

Daarnaast krijgen de onderstaande personen het BHV-plan.

Willy Wijnands, Oprichter

Matto Jonkers, BHV-er

Herman Wijtman, EHBO-er

1. Introductie

Het uitgangspunt voor het opzetten van een bedrijfshulpverleningsteam binnen Aikido dojo Ki No Michi, is dat deze is afgestemd op de specifieke club- & sporthalsituatie. De specifieke situatie van Aikido dojo Ki No Michi is vastgelegd in de Risico Inventarisatie en Evaluatie (RI&E), waartoe de Arboret elke sportvereniging verplicht. De RI&E bevat de maatregelen die de sportvereniging treft/getroffen heeft om de risico's te beperken. Bovendien heeft de verhuurder van onze sportaccommodatie Ashram College, gymzaal 3 een en ander hieromtrent verplicht opgenomen in het huurcontract.

Ondanks alle maatregelen die getroffen zijn om ongelukken te voorkomen, kan het toch voorkomen dat er in het in gebruik zijnde sportcomplex een ongeluk gebeurt of brand uitbreekt. Dan is het heel belangrijk, zelfs van levensbelang, dat er mensen zijn die adequaat op kunnen treden.

Het bedrijfshulpverleningsteam binnen Aikido dojo Ki No Michi heeft daarmee een belangrijke sleutel-functie, daar ze vaak al in de accommodatie aanwezig is, snel kan reageren en optreden en in afwachting van de ambulance of brandweer zoveel mogelijk letsel kan voorkomen.

Toekomstige wijzigingen in dit Calamiteitenplan worden opgenomen en in een nieuw exemplaar aan de BHV-ers gegeven.

2. De BHV taken

De taken van het BHV-team bestaan uit:

1. Het verlenen van eerste hulp bij ongelukken (EHBO);
2. Het beperken en bestrijden van beginnende brand;
3. Het ontruimen van de accommodatie;
4. De communicatie met externe hulpverleners zoals brandweer, ambulance en politie. Het op juiste wijze melden van een ongeval of brand.

3. Hoeveel BHV-ers moeten er zijn?

Een specifiek aantal is bij de laatste richtlijn niet gegeven, want het aantal BHV-ers dient afgestemd te zijn op de mogelijke risico's. Wij hanteren echter vooralsnog:

- Bij 1 - 50 aanwezigen, minimaal 1 BHV-er.
- Bij 51 - 250 aanwezigen, 1 BHV-er per 50 aanwezigen.
- Bij meer dan 250 aanwezigen, minimaal 5 BHV-ers.

Onder aanwezigen vallen de sporters, trainers, begeleiders, toeschouwers en alle andere betrokkenen die in de accommodatie aanwezig zijn.

4. Hoeveel BHV-ers zijn er en wie zijn dat?

Hulpverleners

BHV: Matto Jonkers

EHBO: Herman Wijtman

Aansprakelijkheid

Sportbestuurders moeten aannemelijk kunnen maken dat ze er alles aan doen om risico's uit te sluiten, c.q. zoveel mogelijk te beperken. Het bestuur van Aikido dojo Ki No Michi is verantwoordelijk voor de inhoud van dit calamiteitenplan. Het is opgesteld naar aanleiding van de op dit moment bekende informatie. Constateert u onjuistheden of tekortkomingen of wilt u verbeteringen voorstellen, richt u zich dan tot het bestuur van Aikido dojo Ki No Michi. Na afloop van een calamiteit ziet het bestuur erop toe dat er nazorg verzorgd wordt voor de betrokkenen en de BHV-ers.

5. De accommodatie

Door de verhuurder "Sportspectrum" is voor Ashram College, gymzaal 3 ook een eigen BHV-plan opgezet. In deze verhandeling volstaan we met het noemen van het feit dat de verhuurder al maatregelen genomen heeft ten aanzien van het gebouw en er op diverse plaatsen plattegronden en vluchtweg route pictogrammen zijn aangebracht.

Tevens zijn er brandslangen (of handblussers) op diverse plaatsen in de hal en andere ruimtes voorhanden.

In Ashram College, gymzaal 3 is 1 EHBO-koffer aanwezig en in de LO docentenlokaal is ook 1 EHBO-koffer aanwezig.

In Ashram College is een AED aanwezig in de lerarenkamer op de 1^e verdieping van het Ashram College. Deze locatie is bekend bij de BHV-ers.

6. De omvang van het plan

Dit plan geeft informatie over de voor de BHV-ers van belang zijnde calamiteiten:

- Bommelding
- Brand
- Ontruiming
- Ongevallen of letsels

Andere gebeurtenissen zoals vandalisme e.d. vallen per definitie niet onder dit plan. De bestrijding van de gevolgen en/of afhandeling ervan kunnen er echter wel onder vallen.

7. De BHV organisatie binnen Ashram College, gymzaal 3

Eerste aanspreekpunt is Willy Wijnands.
BHV ploegleider is Matto Jonkers.
Aikido dojo Ki No Michi draagt er zorg voor dat de diploma's up to date blijven.

Instructie voor de leden

Hier staat belangrijke informatie die leden moeten weten in geval van ontruiming van het gebouw.

Tijdens de lessituatie

1. Na het horen van het alarmsignaal slow-hoop, leg je alles neer en volg je de aanwijzingen van de docent(e) op.
RAAK VOORAL NIET IN PANIEK!!!
2. De docent(e) zal aangeven welke vluchtroute moet worden genomen om zo snel mogelijk het schoolgebouw te verlaten.
3. Sluit ramen en deur van het lokaal.
4. Als groep wordt het lokaal verlaten en de aangewezen vluchtweg genomen.
Blijf bij je docent(e).
5. Wandel rustig met je docent(e) naar de verzamelplek aan de Burgemeester Bruins Slotsingel (1) of aan de Wielingen (2), afhankelijk van welke uitgang gebruikt gemaakt wordt. Beslist niet op het terrein achterblijven. Blokkeer geen toegangen in verband met aanrij route van brandweer, ambulances en politie.
Iedereen blijft wachten tot de docent(e) toestemming geeft deze te verlaten.

Tijdens de pauzesituatie

Alle leerlingen gaan onmiddellijk naar buiten en volgen instructies van de BHV-ers op.
HOUD DE INGANGEN ook van het terrein, VRIJ.

Opmerkingen:

Zonder toestemming van de docent / BHV-team mag men niet meer het gebouw binnengaan.

Volg de aanwijzingen van brandweer en/of politie en BHV-ers altijd op.

Indien toestemming wordt gegeven om de persoonlijke bezittingen op te halen doe dit dan met z'n allen, samen met de docent(e).

Gehandicapten alleen als de BHV-er daar toestemming voor kan geven.
(BHV-er weet waar de brandhaard is).

In andere gevallen wordt de gehandicapte in de "brandweergreep" gedragen.

Houd op het buitenterrein toegangswegen vrij voor brandweer, ambulance en/of politie.

8. Ontruimingsoefening

Een door de verhuurder georganiseerde oefening zal ook bij Aikido dojo Ki No Michi niet precies bekend zijn. De BHV-ers zullen dan de sporters en eventuele bezoekers (indien aanwezig op de tribune en in de kantine) via de kortste en veiligste weg naar buiten begeleiden. Na elke oefening wordt een evaluatie gehouden, waarbij de belangrijkste zaken besproken en waar nodig verbeterd zullen worden. Wanneer een eigen ontruimingsoefening wordt gehouden, dient van tevoren zowel de brandweer (0172-465920) als de politie (0900-8844) en de verhuurder Sportspectrum (0172-474985) hiervan op de hoogte gesteld.

9. Samenwerking met externe diensten

Bij externe diensten waarmee samengewerkt wordt, denken we aan de politie, brandweer en ambulance. Bij echte calamiteiten nemen deze diensten het BHV-werk over. Het Hatema zal hierbij waar nodig assistentie verlenen. Het alarmnummer voor Politie, Ambulance en Brandweer is **112** en indien geen spoed **0900 8844**. Vanuit uniformiteit en duidelijkheid zullen als handleiding hierbij de "Bom-, Brand- en Ongevallen formulieren", gebruikt worden, zoals Sportspectrum ze in gebruik heeft. Alle BHV-ers zullen hiervan enkele exemplaren ontvangen.

10. Bommelding

Een bommelding kan op verschillende manieren bekend gemaakt worden. Voorbeelden zijn de dreigbrief, een verdacht pakketje of telefonische melding. De "BHV-ploegleider" zal na ontvangst van een bommelding in samenwerking met de politie de verzamelde gegevens (gesproken taal, handschrift, en andere kenmerken) onderzoeken en de benodigde stappen ondernemen. Dit wordt gedaan in samenspraak met de andere BHV-ers. Via de verdeling van de taken voor ontruiming kan de hele zaak soepel en veilig verlopen.

- Alle aanwezigen moeten zoveel mogelijk hun persoonlijke bezittingen en kleding meenemen, daar het de bomlegger meest niet gaat om slachtoffers te maken dan wel de hal, vereniging of de organisatie erachter te benadelen in wat voor vorm dan ook.
- Alle aanwezigen moeten bij ontruiming direct hun **gsm** uitzetten.

11. Brandmelding

Een brandmelding zal normaliter tijdens de door ons gehuurde uren mondeling gegeven worden. Het kan echter ook zijn dat degene die de brand constateert het brandalarm systeem in werking zet.

- De aanwezige BHV-ers zullen als gevolg van de sirene de in het gebouw aanwezig zijnde personen naar het aangegeven verzamelpunt sturen;
- Veiligheid van mensen gaat boven veiligheid van materialen. Het meenemen van persoonlijke bezittingen is daarom vaak niet mogelijk;
- Niemand mag terug in het pand totdat de brandweer het pand weer vrijgegeven heeft.

13. Ongevallen/letsel anders dan (kleine) blessures

Bij "gewone" blessures verricht de BHV-er de gewone eerste hulp handelingen als verbinden en koude kompressen (coldpacks) e.d. De BHV-er dient natuurlijk te allen tijde het veiligheidsprotocol te hanteren:

- Denk aan de veiligheid van jezelf en de omgeving;
- Verricht, indien noodzakelijk, de levensreddende hulp;
- Laat het slachtoffer nooit alleen;
- Zorg dat het slachtoffer blijft ademen;
- Geef het slachtoffer niets te drinken;
- Stelp ernstige bloedingen;
- Stel het slachtoffer gerust.

14. Contact met externe diensten

Indien nodig moet de BHV-er zorgen dat er externe hulpdiensten opgeroepen worden. Daarbij moet hij/zij regelen dat er iemand bij de voordeur staat om de hulpdiensten snel bij de gewonde(n) te brengen.

Belangrijke telefoonnummers:

Het alarm nummer voor Politie, Ambulance en Brandweer is: **112**. Indien er geen spoed is dan: **0900 8844**. Het telefoonnummer van Sportspectrum tijdens kantooruren is: **0172-474985**. De nummers van Sportspectrum Wacht & Technische dienst zijn respectievelijk: **06-43726826** en **06-51458741**.

15. Verzamelplaats

In de straat van de **Wielingen (2)**, of aan de **Burgemeester Bruins Slotsingel (1)** bij de bushalte. Dit hangt af van de (nood) uitgang (1 of 2) die gebruikt wordt. Zie bijloten plattegrond.

16. Plattegrond van Ashram College, gymzaal 3.

Zie bijgevoegde plattegronden

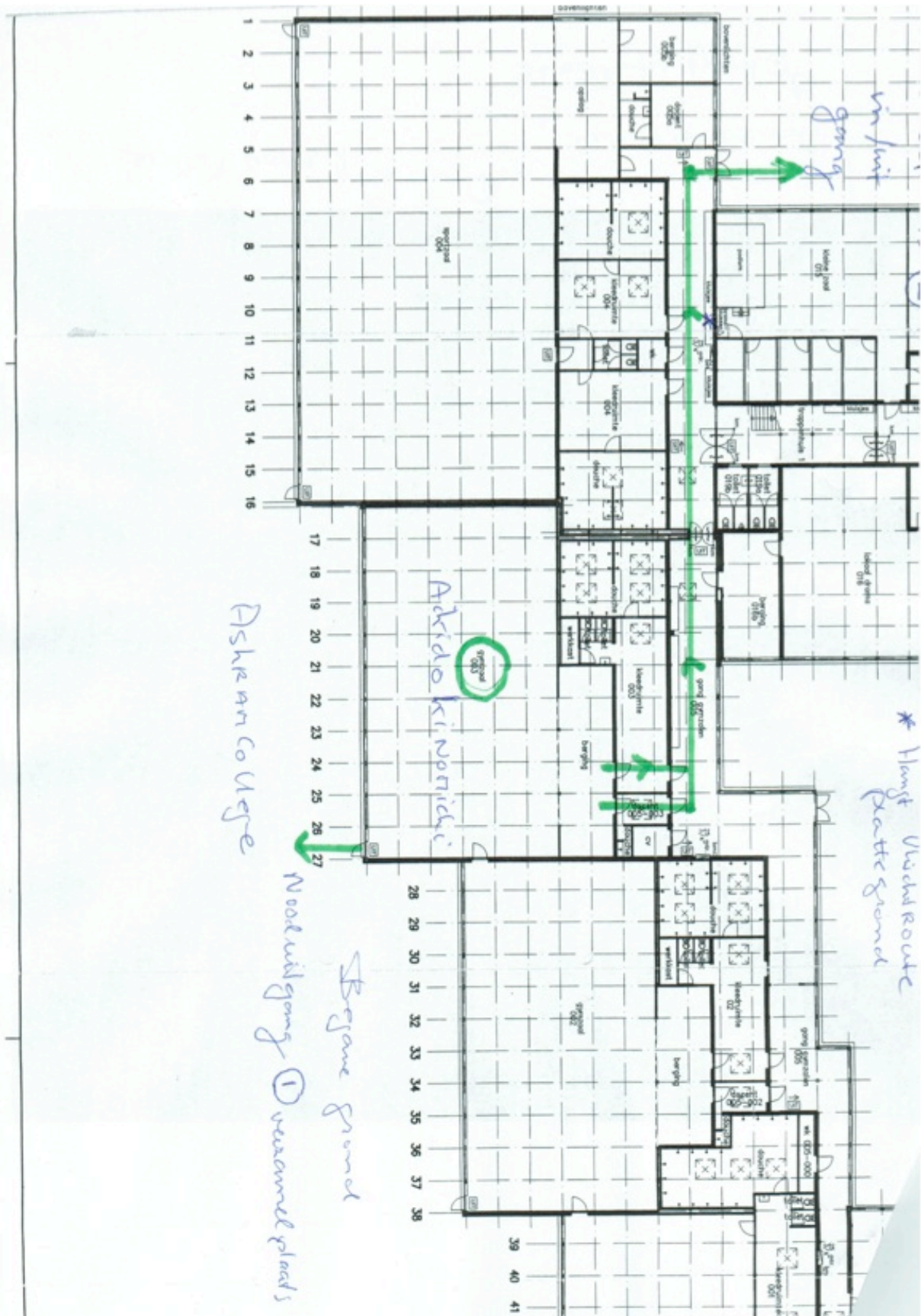





- ①
 - ② Verzamelplaatsen
- * Gymzaal 3, Ashram College
Aikido Ki no Michi